

La Nuova Scuola

Società Cooperativa

Sociale

Bilancio sociale anno 2020/2021

SOMMARIO

Nota Metodologica

Standard utilizzati

Scopo redazione bilancio sociale

Contributo che la Cooperativa dà alla comunità

Cosa sono le scuole paritarie

Riferimenti normativi bilancio sociale

Informazioni generali sull'ente

Anagrafica

Sede legale

Data costituzione, C.F. e P. IVA, Iscrizioni Albi

Codice ATECO

Oggetto sociale

Mission e Vision

Storia e numeri delle scuole

Struttura, Governo, Amministrazione

Soci

Consiglio di Amministrazione

Relazioni sulla vita associativa – Assemblea dei Soci e Consiglio di Amministrazione

Organo di Controllo

Principali stakeholders: portatori di interesse esterni (finanziatori, fornitori, enti e istituzioni, realtà del territorio) portatori di interesse interni (alunni e famiglie, lavoratori, CDA, soci).

Personale Dipendente che operano per l'ente

Numero totale/qualifica

Tipologia contratto (tempo determinato / indeterminato)

Età

Titolo di studio

Maschi / Femmine

Obiettivi e attività

Obiettivi dell'esercizio e obiettivi formativi

Utenza

Attività

Situazione Economico-Finanziaria

L'assetto patrimoniale

Posizione Finanziaria

Costi di Gestione per tipologia

Proventi per tipologia

Contributi Pubblici e Liberalità

Nota Metodologica

Standard utilizzati

I principi adottati per la redazione del bilancio sociale sono stati elaborati seguendo le linee guida emanate con decreto del Ministero del Lavoro e delle Politiche sociali del 4 luglio 2019

In particolare, si è tenuto conto dei principi di

- Rilevanza
- Completezza
- Trasparenza
- Neutralità
- Competenza di periodo
- Comparabilità
- Chiarezza
- Verificabilità
- Attendibilità
- Autonomia delle terze parti

Con il presente Bilancio Sociale si espone l'attività della Cooperativa Sociale La Nuova Scuola relativa al periodo dal 1° settembre 2020 al 31 agosto 2021. Si intende fornire un panorama complessivo di quanto erogato nel periodo per permettere una valutazione pluridimensionale del valore sociale della Cooperativa.

Scopo redazione bilancio sociale

Con la redazione del Bilancio Sociale, la Cooperativa La Nuova Scuola intende realizzare i seguenti obiettivi:

- 1) Comunicare agli interlocutori le proprie attività, il valore delle opere educative che eroga ed indirettamente la grande risorsa che le scuole rappresentano per il territorio,
- 2) Acquisire sempre maggiore consapevolezza del valore, non solo economica ma anche "sociale", della scuola, in primo luogo da parte degli amministratori, dei soci e del personale dipendente e delle famiglie che frequentano la scuola.

Le Scuole paritarie sono realtà educative dove l'esperienza quotidiana è fatta di condivisione, caratterizzata da un clima familiare e cordiale dove il genitore, la famiglia, volentieri si coinvolgono in un percorso umano ed educativo affidando a chi gestisce la scuola il loro bene più prezioso, operando – in un certo senso – anche un vero e proprio "investimento" dal momento che il proprio figlio crescerà e verrà educato e formato in quel preciso contesto e in quell'ambiente.

La consapevolezza quindi del contesto complessivo e generale nel quale il gestore opera diventa un ulteriore tassello di condivisione, di consapevolezza, di compartecipazione al raggiungimento di obiettivi comuni e di risultati concreti.

Contributo che la Cooperativa dà alla comunità

Il contributo offerto alla comunità è evidente in sé stesso, trattandosi di una Cooperativa Sociale che opera in campo educativo. Le giovani generazioni rappresentano infatti il cuore ed il futuro di ogni comunità. La qualità della didattica e la capacità formativa delle scuole gestite dalla Cooperativa condizionano quindi lo sviluppo intellettuale, culturale e soprattutto umano dei bambini e dei ragazzi a loro affidati.

L'attività che la Cooperativa svolge inoltre esercita anche una funzione fondamentale di grande valore ideale e civico. La presenza delle Scuole paritarie, infatti, rappresenta una pluralità di esperienze educative che garantisce, sebbene in un sistema ancora incompleto come quello italiano, una molteplicità di esperienze educative tra cui scegliere, evitando un monopolio educativo statale. La presenza e l'attività della Cooperativa offrono quindi un contributo di democrazia e libertà, garantendo libertà di scelta educativa e un confronto virtuoso fatto di concorrenza e di collaborazione al bene comune.

Cosa sono le Scuole Paritarie

Con la Legge n. 62 del 2000 si è sancito il concetto di Scuola Paritaria, in precedenza assente dal contesto normativo del nostro Paese, vi erano solo alcune scuole Primarie (allora "elementari") "parificate" in ragione di un vecchio Regio Decreto che riconosceva loro alcune prerogative ed alcuni aiuti di carattere economico. La Parità è un'altra cosa, la parità ha finalmente sancito il principio per il quale il Sistema Nazionale di Istruzione è formato da scuole Statali e da Scuole Paritarie, gestite da Enti Locali o da Privati. Tale riconoscimento normativo garantisce (in teoria) i medesimi diritti ed i medesimi doveri e, se è pur vero che nella prassi ciò non corrisponde ancora del tutto al vero, soprattutto nell'aspetto economico, è altresì fuori da ogni dubbio che il cambiamento rispetto alla situazione precedente è totalmente modificato. Le scuole ricevono alcuni finanziamenti statali e di altri enti locali e si propongono alle famiglie dei territori in cui operano come una alternativa paritaria appunto alla scuola statale, con un progetto educativo autonomo che, nel rispetto delle direttive generali ministeriali, è redatto in autonomia.

Nelle scuole paritarie non è necessario il superamento di alcun esame né alcun test di idoneità per la promozione da una classe a un'altra né al termine di un ciclo di studi. Nei gradi scolastici per i quali è previsto un esame, questo è interno e la commissione è costituita secondo i medesimi criteri della Scuola statale.

Riferimenti normativi bilancio sociale

Il bilancio sociale e l'obbligo della sua redazione, per tutte le società cooperative sociali, derivano da una complessa revisione della normativa sugli Enti del Terzo Settore. I riferimenti principali sono:

Legge delega 6 giugno 2016 n. 106 "Delega al Governo per la riforma del Terzo settore, dell'impresa sociale e per la disciplina del servizio civile universale".

Decreto Legislativo 3 luglio 2017 n. 117 "Codice del Terzo settore, a norma dell'articolo 1, comma 2, lettera b), della legge 6 giugno 2016, n. 106".

Decreto Legislativo 3 luglio 2017 n. 112 "Revisione della disciplina in materia di impresa sociale, a norma dell'articolo 1), comma 2, lettera c) della legge 6 giugno 2016, n. 106".

Decreto attuativo del Ministero del Lavoro e delle Politiche Sociali del 4 luglio 2019 "Adozione delle Linee guida per la redazione del bilancio sociale degli enti del Terzo settore".

Informazioni generali sull'ente

Anagrafica: COOPERATIVA SOCIALE LA NUOVA SCUOLA SOC. COOP.

Sede legale ed Amministrativa: Pesaro, Viale Napoli, 40

Data costituzione, C.F. e P. IVA e Iscrizione Albo: Costituzione 09/06/1978, Codice Fiscale 80032950414 e P. IVA 00394850416, Iscrizione Albo Società Cooperative A124168.

Codice ATECO prevalente 851.000

Oggetto sociale

Lo statuto della Cooperativa La Nuova Scuola, nella parte dedicata all'oggetto sociale, evidenzia che lo scopo della Cooperativa stessa è promuovere la gestione di servizi socioeducativi e culturali:

“La Cooperativa, secondo i principi della mutualità e senza fini di speculazione privata, si propone di perseguire, in modo organizzato, l'interesse generale della comunità alla promozione umana e alla integrazione sociale dei cittadini attraverso la gestione di servizi sociali ed educativi di cui all'art. 4 comma 1 lettera a) Legge 381/91, e successive modificazioni ed integrazioni, a favore di soci e di terzi.”

La Cooperativa potrà attuare gli scopi sociali mediante:

- *l'organizzazione e la gestione di strutture sociali, educative e scolastiche;*
- *la gestione in forma diretta, per conto di terzi o in collaborazione con altri soggetti pubblici e privati, di servizi per minori, adolescenti e giovani;*
- *lo svolgimento di attività e la prestazione di servizi di prevenzione del disagio giovanile, socio-educativi, scolastici, parascolastici, sportivi, culturali, ricreativi, di collegamento della realtà giovanile con il mondo del lavoro, di aiuto allo studio e di prevenzione della dispersione scolastica, di assistenza ai portatori di handicap, di accoglienza anche in strutture proprie o di terzi a qualsiasi titolo possedute e di solidarietà verso le persone svantaggiate;*
- *la promozione e l'organizzazione di iniziative culturali di sensibilizzazione della comunità e di sostegno della responsabilità educative della famiglia. La Cooperativa può svolgere ogni altra attività connessa al perseguimento degli scopi sociali, nonché compiere tutte le operazioni, comprese quelle societarie straordinarie, consentite dalle norme vigenti, ritenute necessarie o utili per la realizzazione dell'oggetto sociale o, comunque, sia direttamente o indirettamente attinenti al medesimo.*

Mission

La Nuova Scuola è nata e continua ad operare per offrire una continuità educativa integrale in tutte le sue dimensioni al bambino, all'adolescente e al ragazzo, dal Nido d'Infanzia al Liceo, in un costante rapporto che si potrebbe definire “alleanza educativa” con le famiglie. Ciò nella consapevolezza che l'ipotesi educativa patrimonio e frutto dell'esperienza cristiana, che è all'origine della nascita della Nuova Scuola e che ha illuminato e sta illuminando chi vi opera, possa rappresentare sempre e comunque un bene per tutti i nostri utenti e per il territorio.

Vision

La promozione di un modello di educazione globale della persona in tutte le sue dimensioni per permettere una "crescita armonica", l'attenzione ad ogni necessità, attitudine, difficoltà e aspirazione. Ciò verrà perseguito attraverso il consolidamento del corpo insegnante, il miglioramento dei servizi complessivi ed il potenziamento degli investimenti.

Storia e numeri della scuola

9.6.1978	Costituzione della Cooperativa
Settembre 1978	Avvio Scuola dell'Infanzia, Scuola Primaria e Scuola Secondaria di I grado
Settembre 1984	Avvio Liceo Linguistico poi chiuso nel 1993
Settembre 1987	Avvio Liceo Classico "Gian Luigi Storoni"
Settembre 2000	Avvio Centro per l'Infanzia "Cilla"
Settembre 2004	Avvio Liceo Scientifico "Enzo Piccinini"
Settembre 2007	Avvio Sezione Sperimentale Primavera "La Nuova Scuola"

Struttura, Governo, Amministrazione

La Cooperativa è costituita da tre organi fondamentali: l'Assemblea dei Soci, il Consiglio di Amministrazione e l'organo di controllo.

Soci

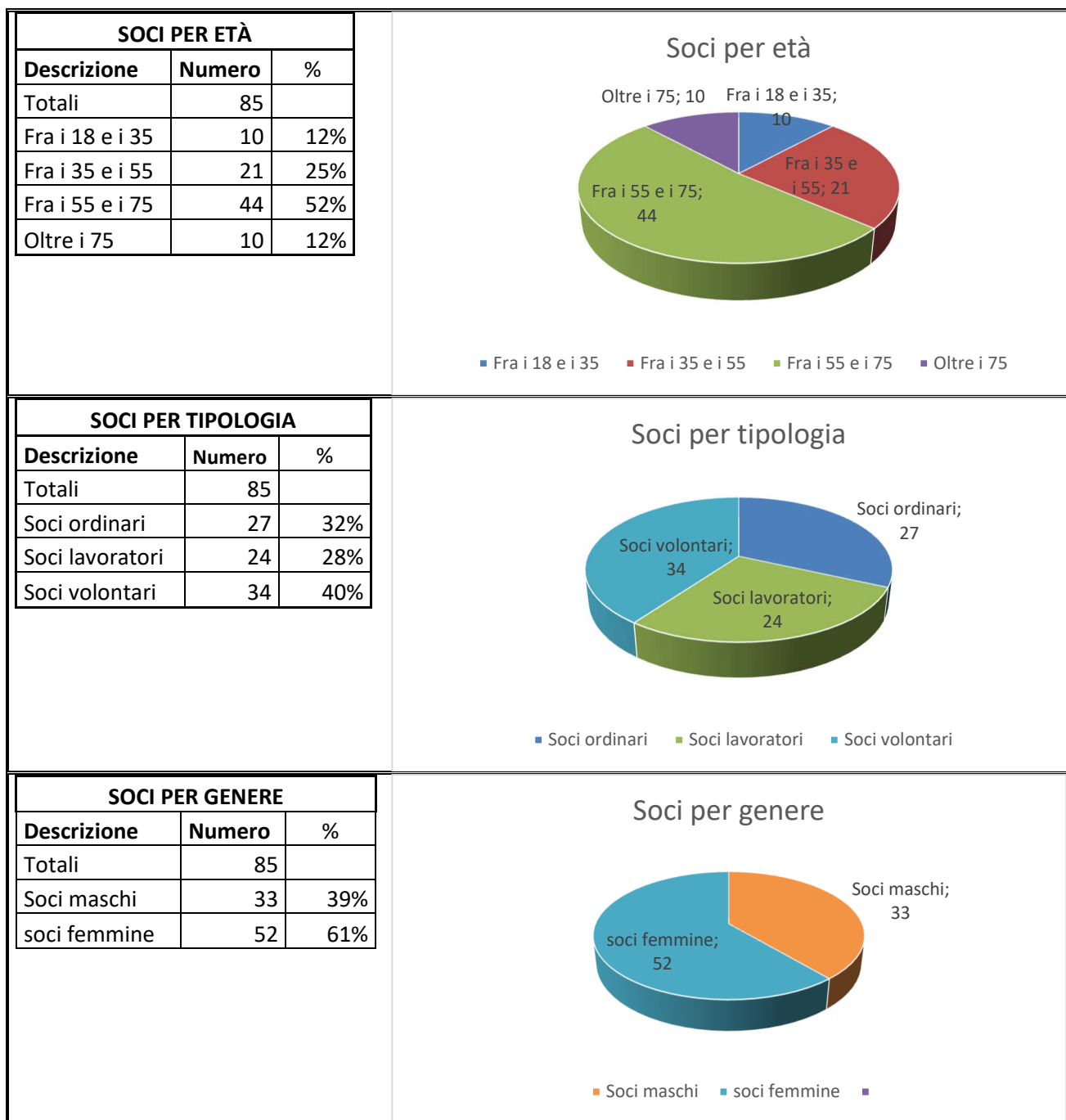

Consiglio di Amministrazione

Il Consiglio di Amministrazione è composto da 3 membri. Il Consiglio di Amministrazione in carica al 31 agosto 2021 è stato nominato con atto del 25 gennaio 2021 e scadrà con l'approvazione del bilancio al 31 agosto 2023.

Il Consiglio di Amministrazione ha eletto al suo interno il Presidente ed il Vicepresidente che hanno assunto anche la funzione di legale rappresentante dell'Ente.

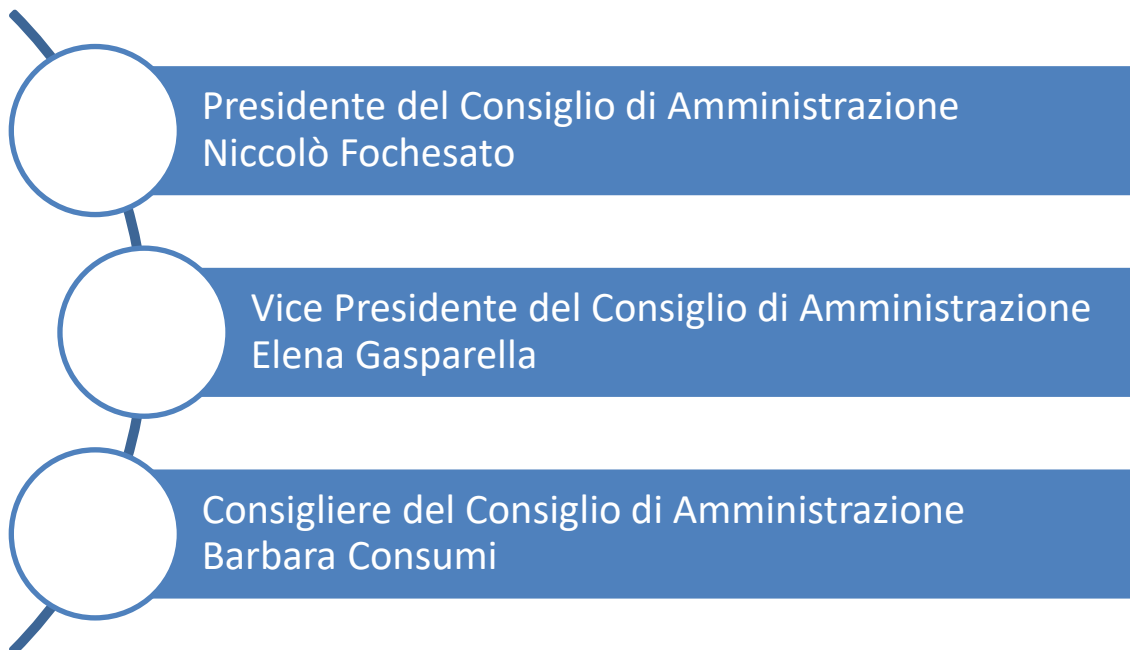

Relazioni sulla vita associativa – Assemblea dei Soci e Consiglio di Amministrazione

L'Assemblea dei Soci può riunirsi in assemblea ordinaria o straordinaria. L'assemblea ordinaria deve riunirsi almeno una volta nel corso dell'esercizio sociale al fine di approvare il bilancio e deliberare sulla destinazione del risultato di esercizio. Oltre all'approvazione del bilancio l'assemblea dei soci ha il compito di deliberare circa:

- la nomina e l'eventuale revoca delle cariche sociali;
- la misura degli eventuali emolumenti da corrisondersi agli Amministratori, non soci per la loro attività collegiale e la retribuzione annuale dei Sindaci;
- l'approvazione dei regolamenti attuativi del presente statuto;
- la deliberazione sulla responsabilità degli amministratori e dei sindaci;
- la costituzione di fondi per lo sviluppo tecnologico o per la ristrutturazione o il potenziamento aziendale;
- su proposta del Consiglio di Amministrazione, l'adozione di procedure di programma pluriennale finalizzati allo sviluppo e all'ammodernamento aziendale;
- le modificazioni dell'atto costitutivo e dello statuto;
- lo scioglimento anticipato della Cooperativa;
- la nomina e i poteri dei liquidatori;
- la decisione di compiere operazioni che comportano una sostanziale modificazione dell'oggetto sociale o una rilevante modificazione dei diritti dei soci;

- gli altri oggetti attinenti alla gestione sociale riservati alla sua competenza dalla legge e dal presente statuto o sottoposti al suo esame dagli amministratori

Nel corso dell'ultimo esercizio 2020-2021 l'assemblea dei soci si è validamente riunita rispettivamente il 9 dicembre 2020, il 25 gennaio 2021 ed il 17 giugno 2021:

Il Consiglio di Amministrazione è investito di tutti i più ampi poteri per l'amministrazione ordinaria e straordinaria della Cooperativa ed assume tutte le decisioni nei limiti di quanto previsto dalla vigente legislazione e dallo statuto.

Il Consiglio di Amministrazione nell'esercizio 2020-2021 ha tenuto n. 9 incontri, come da verbali redatti nelle seguenti date:

24 settembre, 29 ottobre, 22 novembre, 21 dicembre del 2020,
25 gennaio, 26 gennaio, 7 maggio, 7 giugno e 5 luglio del 2021,

Organo di Controllo

Il Collegio Sindacale ha il compito di vigilare sull'osservanza della normativa vigente, sul rispetto di quanto previsto nello Statuto e sui principi di corretta amministrazione. Come previsto dalla legislazione vigente, il Collegio Sindacale in carica al 31 agosto 2020 è stato nominato dall'assemblea dei soci del 9 dicembre 2019 e rimarrà in carica fino all'approvazione del bilancio dell'esercizio 2021-2022.

Presidente del Collegio Sindacale è il Dr. Marco Franzoni, Sindaci effettivi sono il Dr. Matteo Fosca e la D.ssa Simona Corsini. Sindaci Revisori supplenti sono il Dr. Eros Battistoni ed il Dr. Roberto Pierleoni.

Principali stakeholders: portatori di interesse esterni (finanziatori, fornitori, enti e istituzioni, realtà del territorio) portatori di interesse interni (alunni e famiglie, lavoratori, CDA, soci).

Le Amministrazioni Locali, sia a livello Comunale che Regionale partecipano alla vita delle Scuole, anche attraverso finanziamenti e/o convenzioni attraverso le quali permettono alle scuole di svolgere le loro attività. Gli uffici territoriali del Ministero dell'Istruzione, Ufficio scolastico Regionale e Provinciale collaborano fornendo costante supporto circa gli aspetti normativi, iniziative formative e svolgendo una funzione ispettiva, generalmente costruttiva e positiva.

L'anno scolastico 2020/21 ha portato con sé gli strascichi dell'epidemia causata dalla diffusione del Covid-19, l'anno educativo è stato caratterizzato dall'esigenza di fronteggiare quelle che erano le restrizioni cercando di lavorare insieme tutti affinché le attività educative potessero essere garantite ed in presenza.

Questo è stato possibile grazie alla responsabilità di tutto il personale e del corpo docente. Con il loro lavoro e con il supporto di genitori ed alunni si è mantenuto l'elevato standard di insegnamento garantito dalla scuola e dalla sua organizzazione. La società ha programmato e realizzato investimenti tesi a mantenere le condizioni di sicurezza, di flessibilità per garantire nel corso dell'anno la possibilità di tenere la scuola aperta il più possibile.

Nell'anno scolastico 2020/21 il numero degli alunni iscritti ha registrato l'inizio di una ricrescita tendenziale, che ha portato dall'inizio dell'anno alla conclusione ad un incremento in tutti gli ordini di scuola. Tale dato in contro tendenza rispetto agli ultimi anni e ai tanti fattori esterni: la denatalità, le condizioni economiche sempre più precarie, crediamo sia emerso dal riconoscimento delle famiglie del lavoro fatto e della modalità con cui è stata affrontata l'emergenza del Covid.

Il modo di affrontare la crisi ha costituito un esempio di costruttività e di speranza anche in condizioni difficili e incerte per tutti coloro che hanno frequentato la Nuova Scuola e che hanno avuto notizia di questa posizione umana. Si è creata quindi nella realtà cittadina, e non solo, un'eco che sta dando riscontri positivi nella raccolta di iscrizioni per l'anno 2021/2022, tanto che in questo primo trimestre si è registrato un incremento di iscritti in corso d'anno. Segnali positivi stanno arrivando anche rispetto alle iscrizioni per l'a.s. 2022/2023.

Personale che opera nella Nuova Scuola

Numero totale/qualifica

DIPENDENTI PER QUALIFICA		
Descrizione	Numero	
totale	77	100%
impiegato	61	79%
operaio	11	14%
cococo	0	0%



Tipologia contratto (tempo determinato / indeterminato)

DIPENDENTI PER TIPOLOGIA CONTRATTO		
Descrizione	Numero	%
Totale	60	
T.po determinato	53	69%
T.po indeterminato	19	25%

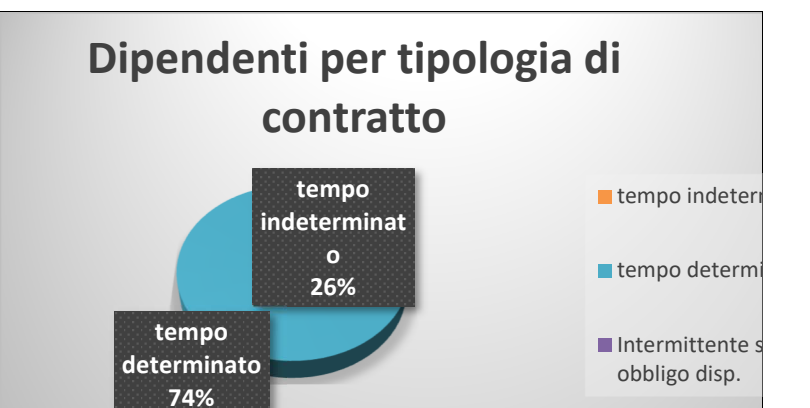

Età

DIPENDENTI PER FASCIA ETA'		
Descrizione	Numero	%
Totale	77	
Fra i 18 e i 35	37	48%
Fra i 35 e i 55	25	32%
Fra i 55 e i 75	15	19%

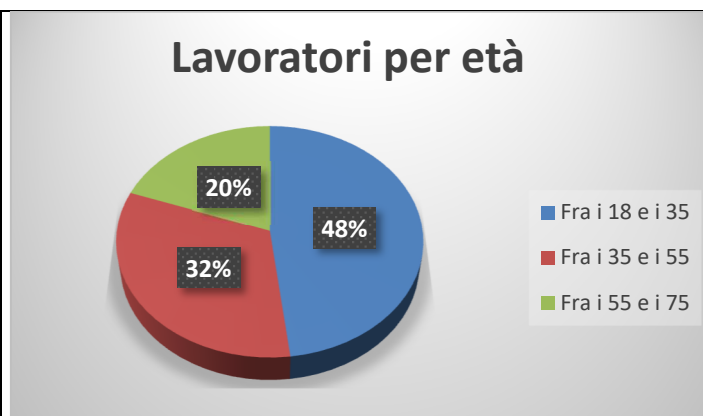

Titolo di studio

DIPENDENTI PER TITOLO DI STUDIO		
Descrizione	Numero	%
Totale	77	100%
Licenza Media	7	9%
Diploma	14	18%
Laurea	55	71%



Maschi / Femmine

DIPENDENTI PER GENERE		
Descrizione	Numero	%
Totale	77	
Maschi	11	14%
Femmine	66	86%

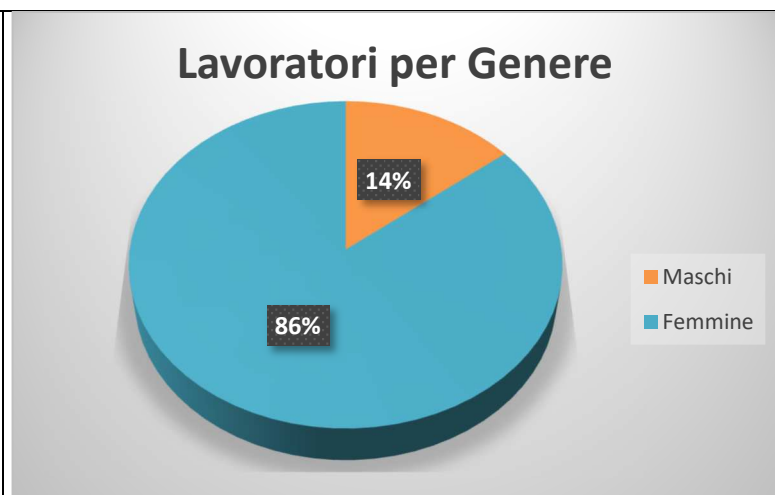

Obiettivi e attività

Obiettivi dell'esercizio e obiettivi formativi

Gli **obiettivi formativi** sono innanzitutto quelli che la Cooperativa si prefigge nell'ambito della propria attività ordinaria e cioè quelli rivolti alla propria utenza, in particolare agli alunni ma, più in generale, alle loro famiglie.

La Cooperativa promuove la formazione professionale del personale e non solo nel senso di "aggiornamento" professionale quanto invece come completa maturazione lavorativa, soddisfazione professionale e di carriera. Essendo la maggioranza del personale dipendente di genere femminile, uno degli obiettivi è quello di migliorare le condizioni del lavoro femminile e aumentarne il tasso di occupazione.

- Rendere ancor più competenti ed efficienti i servizi educativi gestiti
- valorizzare l'esperienza gestionale del privato sociale, non in contrapposizione alla scuola statale, ma nel contesto di una concorrenza virtuosa che garantisca libertà educativa alle famiglie
- Assicurare una pluralità di servizi e una eccellente formazione per i bambini e i ragazzi

Utenza

Di seguito i dettagli degli iscritti alla Nuova Scuola nell'anno scolastico 2020-2021.

ISCRITTI a.s.	2020 / 2021	Tot.	341
LICEI CLASSICO "G.L. STORONI" e SCIENTIFICO "E. PICCININI" - LA NUOVA SCUOLA			77
1a Superiore articolata		14	
2a Superiore articolata		14	
3a Superiore articolata		25	
4a Superiore articolata		9	
5a Superiore articolata		15	
LICEO SCIENTIFICO "ENZO PICCININI - LA NUOVA SCUOLA"			46
I Liceo		8	
II Liceo		9	
III Liceo		16	
IV Liceo		5	
V Liceo		8	
LICEO CLASSICO "G.L. STORONI - LA NUOVA SCUOLA"			31
IV Ginnasio		6	
V Ginnasio		5	
I Liceo		9	
II Liceo		4	
III Liceo		7	
SECONDARIA DI I° "E. CAMPANINI - LA NUOVA SCUOLA"			48
1a Classe		10	
2a Classe		16	
3a Classe		22	
SCUOLA PRIMARIA "S. MARIA DEL PORTO - LA NUOVA SCUOLA"			95
1a Classe		14	
2a Classe		20	
3a Classe		23	
4a Classe		21	
5a Primaria		17	
SCUOLA DELL'INFANZIA "S. TERESA DEL BAMBIN GESÙ - LA NUOVA SCUOLA"			88
I Sezione		27	
II Sezione		27	
III Sezione		17	
IV Sezione		17	
SEZIONE PRIMAVERA "LA NUOVA SCUOLA"			19
I Sezione Primavera		19	
I Sez Primavera lista d'attesa		0	
CENTRO PER L'INFANZIA "CILLA - LA NUOVA SCUOLA"			14
I Sezione Nido		14	

Attività

Nell'a.s. 2020/2021 si è continuato a promuovere le seguenti attività:

- è proseguita l'attivazione dei collegamenti con i Dirigenti e Docenti del Sacro Cuore di Milano per tutti i livelli di Scuola ed la promozione di corsi di formazione interni per tutto il Personale;
- è proseguito l'inserimento della madrelingua inglese alla Scuola Primaria, alla Scuola dell'Infanzia e alla Secondaria di I°, oltre all'implementazione dell'orario di lezione di lingua inglese ai Licei, anche in proiezione della Certificazione Cambridge; avviamento di corsi e lezioni in lingua inglese (CLIL); introduzione della lingua spagnola (facoltativa) nel biennio dei Licei; stipulata la convenzione con genitori dell'Associazione SOS Family a sostegno delle loro esigenze educative e didattiche;
- è proseguita l'attivazione del servizio di assistenza allo studio pomeridiano per gli studenti delle Secondarie di I° fino alle 16.30 e il servizio mensa; è proseguita l'attivazione del prolungamento del

servizio pomeridiano fino alle ore 17 per la Scuola Primaria, per la Scuola dell'Infanzia e della Sezione Primavera, per rispondere al bisogno di genitori che terminano il lavoro dopo le ore 16.30; rapporti con realtà di eccellenza e altre Istituzioni; partecipazione al Campionato di Giornalismo de "Il Resto del Carlino" della nostra Scuola Secondaria di I°.

Ecco alcune immagini colte dalla quotidianità della nostra scuola



 **La Nuova Scuola**
4 marzo 2021 · 🌐

#inEnglish,please
#alittlestory#forveryhappychildren#CLIL#primaria

Little blue and little yellow by Leo Leonni: a wonderful story about friendship...e i bambini della II classe della primaria si divertano emozionati con il piccolo blue e il piccolo giallo. E mentre imparano una lingua straniera nuova, scoprono il valore dell'amicizia, che unisce tutte le lingue!... Altro...



0:02 / 1:06

12 Condivisioni: 14

 **La Nuova Scuola**
6 marzo 2021 · 🌐

#campionatodigiornalismo #ilrestodelcarlino
#K2 #8000metridi...#meraviglia

Intervista esclusiva ai microfoni dei #cronistiinclassa della classe III media "E. Campanini", per il super alpinista Michele Cucchi, italiano che ha raggiunto nel 2014 la cima al K2. "È come arrivare sulla Luna!" racconta emozionato ai ragazzi. Tante domande ma una grande risposta negli occhi: #meraviglia!... Altro...



ILRESTODELCARLINO.CAMPIONATODIGIORNALISMO.IT

Vi racconto gli ottomila metri di meraviglia - il Resto del Carlino, Campionato di Giornalismo

Per leggere la pagina clicca qui Michele Cucchi, alpinista italiano tra i pochissimi ad aver raggiunto la cima del K2, lo scorso febbraio ha incontrato i ragazzi de La Nuova Scuola su Zoom. L'idea è nata dalle lezioni di...

12 Condivisioni: 9



La Nuova Scuola

24 maggio 2021 · 🌐



primaria#involò
farfalle#simmetria
#metamorfosi
#arte #scienze&fantasia... Altro...

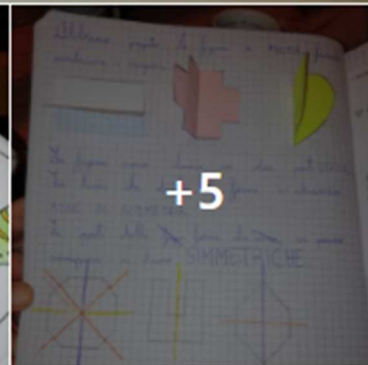

Situazione Economico-Finanziaria

L'assetto patrimoniale

Il patrimonio netto al 31/08/2021 si compone come di seguito indicato:

Capitale sociale	€	2.324
Riserva legale	€	380.623
Altre Riserve	€	636.498
Perdita Esercizio	€	(40.158)
Totale patrimonio netto	€	979.287

Posizione Finanziaria

	31/08/2021	31/08/2020	Variazione
Depositi bancari	460.772	451.988	8.784
Denaro e altri valori in cassa	1.450	2.037	- 587
Disponibilità liquide	462.222	454.025	8.197
Debiti verso banche a breve termine	- 125	- 125	0
Debiti verso altri finanziatori (entro 12 mesi)			-
Debiti finanziari a breve	- 125	- 125	0
Posizione finanziaria netta a breve termine	462.097	453.900	8.197
Debiti verso banche a medio/lungo termine			-
Debiti verso altri finanziatori (oltre 12 mesi)			-
Posizione finanziaria netta a medio-lungo termine	-	-	-
Posizione finanziaria netta	462.097	453.900	8.197

Costi di Gestione per tipologia

	31/08/2021	31/08/2020	Variazione
Acquisto materiale didattico e di consumo	58.391	43.852	14.539
Per servizi:	149.712	183.342	- 33.630
- Utenze	38.097	26.382	11.715
- Costi diretti attività educativa	8.238	27.617	- 19.379
- Spese per consulenze e manutenzioni	58.443	71.468	- 13.025
- Altre spese generali e di gestione	44.934	57.874	- 12.940
Per godimento di beni di terzi	162.647	164.500	- 1.853
Per il personale	1.087.712	882.895	204.817
Ammortamenti e svalutazioni		33.987	- 33.987
Oneri diversi di gestione	9.853	11.713	- 1.860
Totale	1.468.316	1.320.289	148.027

Proventi per tipologia

	31/08/2021	31/08/2020	Variazione
A1) Ricavi delle vendite e delle prestazioni:			
Ricavi da gestione scuole	933.789	732.625	201.164
A5) Altri ricavi e proventi			
Entrate da contributi	473.142	538.487	- 65.345
Altri	27.672	39.804	- 12.132
Totale ricavi (valore della produzione)	1.434.603	1.310.916	123.687

Contributi pubblici e Liberalità

Come previsto dall'art. 1, comma 125 della Legge 124 del 04 agosto 2017, in ottemperanza agli obblighi di trasparenza, si riportano nella tabella che segue le sovvenzioni, i contributi o gli incarichi pubblici ricevuti dalla Pubblica Amministrazione nel periodo dal 01/09/2020 al 31/08/2021, oggetto di questo Bilancio Sociale:

Tipologia	Tot %	Totale
CONTRIBUTI MINISTERO PER PARIFICA	31%	145.231,52
CONTRIBUTI MINISTERO PER SIST. PRESC.	13%	60.168,31
CONTRIBUTI MINISTERO LEGGE 261	11%	52.546,96
CONTRIBUTI COMUNE PER MATERNE	9%	42.714,16
ALTRI CONTRIBUTI	36%	172.480,88
Totale	100%	473.141,83

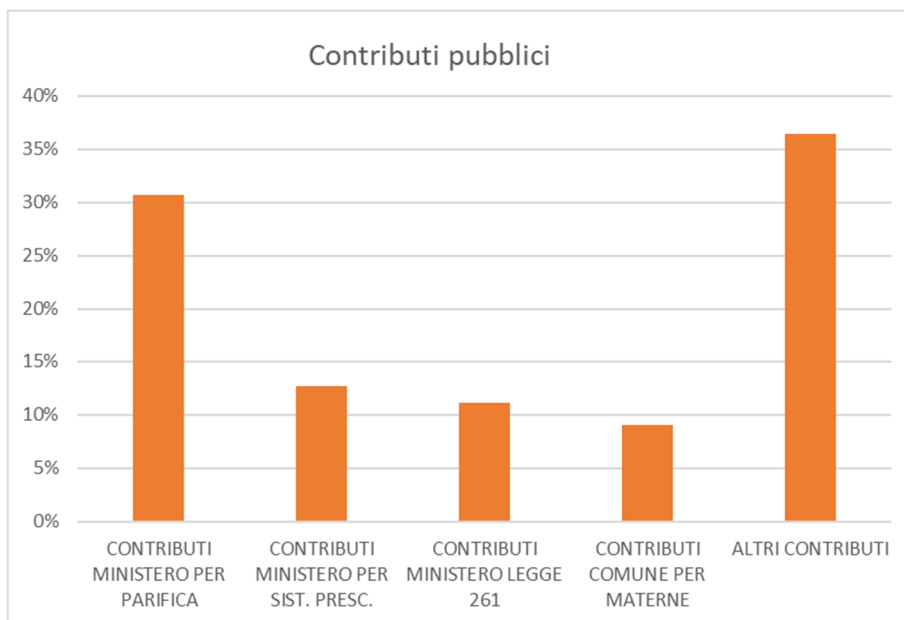

Il Presidente
Dott. Nicolò Fochesato

Nicolò Fochesato