

# La Nuova Scuola

## Società Cooperativa

### Sociale

Bilancio sociale anno 2019/2020

## SOMMARIO

---

### *Nota Metodologica*

---

#### **Standard utilizzati**

#### **Scopo redazione bilancio sociale**

#### **Contributo che la Cooperativa dà alla comunità**

#### **Cosa sono le scuole paritarie**

#### **Riferimenti normativi bilancio sociale**

---

### *Informazioni generali sull'ente*

---

#### **Anagrafica**

#### **Sede legale**

#### **Data costituzione, C.F. e P. IVA, Iscrizioni Albi**

#### **Codice ATECO**

#### **Oggetto sociale**

#### **Mission e Vision**

#### **Storia e numeri delle scuole**

---

### *Struttura, Governo, Amministrazione*

---

#### **Soci**

#### **Consiglio di Amministrazione**

#### **Relazioni sulla vita associativa – Assemblea dei Soci e Consiglio di Amministrazione**

#### **Organo di Controllo**

#### **Principali stakeholders: portatori di interesse esterni (finanziatori, fornitori, enti e istituzioni, realtà del territorio) portatori di interesse interni (alumni e famiglie, lavoratori, CDA, soci).**

---

### *Personale Dipendente che operano per l'ente*

---

#### **Numero totale/qualifica**

#### **Tipologia contratto (tempo determinato / indeterminato)**

#### **Età**

#### **Titolo di studio**

#### **Maschi / Femmine**

## *Obiettivi e attività*

---

### **Obiettivi dell'esercizio e obiettivi formativi**

**Utenza**

**Attività**

---

## *Situazione Economico-Finanziaria*

---

**L'assetto patrimoniale**

**Posizione Finanziaria**

**Costi di Gestione per tipologia**

**Proventi per tipologia**

**Contributi Pubblici e Liberalità**

---

## *Nota Metodologica*

---

### **Standard utilizzati**

I principi adottati per la redazione del bilancio sociale sono stati elaborati seguendo le linee guida emanate con decreto del Ministero del Lavoro e delle Politiche sociali del 4 luglio 2019

In particolare, si è tenuto conto dei principi di

- Rilevanza
- Completezza
- Trasparenza
- Neutralità
- Competenza di periodo
- Comparabilità
- Chiarezza
- Verificabilità
- Attendibilità
- Autonomia delle terze parti

Con il presente Bilancio Sociale si espone l'attività della Cooperativa Sociale La Nuova Scuola relativa al periodo dal 1° settembre 2019 al 31 agosto 2020. Si intende fornire un panorama complessivo di quanto erogato nel periodo per permettere una valutazione pluridimensionale del valore sociale della Cooperativa.

### **Scopo redazione bilancio sociale**

Con la redazione del Bilancio Sociale, la Cooperativa La Nuova Scuola intende realizzare i seguenti obiettivi:

- 1) Comunicare agli interlocutori le proprie attività, il valore delle opere educative che eroga ed indirettamente la grande risorsa che le scuole rappresentano per il territorio,
- 2) Acquisire sempre maggiore consapevolezza del valore, non solo economica ma anche "sociale", della scuola, in primo luogo da parte degli amministratori, dei soci e del personale dipendente e delle famiglie che frequentano la scuola.

Le Scuole paritarie sono realtà educative dove l'esperienza quotidiana è fatta di condivisione, caratterizzata da un clima familiare e cordiale dove il genitore, la famiglia, volentieri si coinvolgono in un percorso umano ed educativo affidando a chi gestisce la scuola il loro bene più prezioso, operando – in un certo senso – anche un vero e proprio "investimento" dal momento che il proprio figlio crescerà e verrà educato e formato in quel preciso contesto e in quell'ambiente.

La consapevolezza quindi del contesto complessivo e generale nel quale il gestore opera diventa un ulteriore tassello di condivisione, di consapevolezza, di compartecipazione al raggiungimento di obiettivi comuni e di risultati concreti.

### ***Contributo che la Cooperativa dà alla comunità***

Il contributo offerto alla comunità è evidente in sé stesso, trattandosi di una Cooperativa Sociale che opera in campo educativo. Le giovani generazioni rappresentano infatti il cuore ed il futuro di ogni comunità. La qualità della didattica e la capacità formativa delle scuole gestite dalla Cooperativa condizionano quindi lo sviluppo intellettuale, culturale e soprattutto umano dei bambini e dei ragazzi a loro affidati.

L'attività che la Cooperativa svolge inoltre esercita anche una funzione fondamentale di grande valore ideale e civico. La presenza delle Scuole paritarie, infatti, rappresenta una pluralità di esperienze educative che garantisce, sebbene in un sistema ancora incompleto come quello italiano, una molteplicità di esperienze educative tra cui scegliere, evitando un monopolio educativo statale. La presenza e l'attività della Cooperativa offrono quindi un contributo di democrazia e libertà, garantendo libertà di scelta educativa e un confronto virtuoso fatto di concorrenza e di collaborazione al bene comune.

### ***Cosa sono le Suole Paritarie***

Con la Legge n. 62 del 2000 si è sancito il concetto di Scuola Paritaria, in precedenza assente dal contesto normativo del nostro Paese, vi erano solo alcune scuole Primarie (allora "elementari") "parificate" in ragione di un vecchio Regio Decreto che riconosceva loro alcune prerogative ed alcuni aiuti di carattere economico. La Parità è un'altra cosa, la parità ha finalmente sancito il principio per il quale il Sistema Nazionale di Istruzione è formato da scuole Statali e da Scuole Paritarie, gestite da Enti Locali o da Privati. Tale riconoscimento normativo garantisce (in teoria) i medesimi diritti ed i medesimi doveri e, se è pur vero che nella prassi ciò non corrisponde ancora del tutto al vero, soprattutto nell'aspetto economico, è altresì fuori da ogni dubbio che il cambiamento rispetto alla situazione precedente è totalmente modificato. Le scuole ricevono alcuni finanziamenti statali e di altri enti locali e si propongono alle famiglie dei territori in cui operano come una alternativa paritaria appunto alla scuola statale, con un progetto educativo autonomo che, nel rispetto delle direttive generali ministeriali, è redatto in autonomia.

Nelle scuole paritarie non è necessario il superamento di alcun esame né alcun test di idoneità per la promozione da una classe a un'altra né al termine di un ciclo di studi. Nei gradi scolastici per i quali è previsto un esame, questo è interno e la commissione è costituita secondo i medesimi criteri della Scuola statale.

### ***Riferimenti normativi bilancio sociale***

Il bilancio sociale e l'obbligo della sua redazione, per tutte le società cooperative sociali, derivano da una complessa revisione della normativa sugli Enti del Terzo Settore. I riferimenti principali sono:

Legge delega 6 giugno 2016 n. 106 "Delega al Governo per la riforma del Terzo settore, dell'impresa sociale e per la disciplina del servizio civile universale".

Decreto Legislativo 3 luglio 2017 n. 117 "Codice del Terzo settore, a norma dell'articolo 1, comma 2, lettera b), della legge 6 giugno 2016, n. 106".

Decreto Legislativo 3 luglio 2017 n. 112 "Revisione della disciplina in materia di impresa sociale, a norma dell'articolo 1), comma 2, lettera c) della legge 6 giugno 2016, n. 106".

Decreto attuativo del Ministero del Lavoro e delle Politiche Sociali del 4 luglio 2019 "Adozione delle Linee guida per la redazione del bilancio sociale degli enti del Terzo settore".

---

## Informazioni generali sull'ente

---

**Anagrafica:** COOPERATIVA SOCIALE LA NUOVA SCUOLA SOC. COOP.

**Sede legale ed Amministrativa:** Pesaro, Viale Napoli, 40

**Data costituzione, C.F. e P. IVA e Iscrizione Albo:** Costituzione 09/06/1978, Codice Fiscale 80032950414 e P. IVA 00394850416, Iscrizione Albo Società Cooperative A124168.

**Codice ATECO** prevalente 851.000

### Oggetto sociale

Lo statuto della Cooperativa La Nuova Scuola, nella parte dedicata all'oggetto sociale, evidenzia che lo scopo della Cooperativa stessa è promuovere la gestione di servizi socioeducativi e culturali:

*"La Cooperativa, secondo i principi della mutualità e senza fini di speculazione privata, si propone di perseguire, in modo organizzato, l'interesse generale della comunità alla promozione umana e alla integrazione sociale dei cittadini attraverso la gestione di servizi sociali ed educativi di cui all'art. 4 comma 1 lettera a) Legge 381/91, e successive modificazioni ed integrazioni, a favore di soci e di terzi."*

La Cooperativa potrà attuare gli scopi sociali mediante:

- *l'organizzazione e la gestione di strutture sociali, educative e scolastiche;*
- *la gestione in forma diretta, per conto di terzi o in collaborazione con altri soggetti pubblici e privati, di servizi per minori, adolescenti e giovani;*
- *lo svolgimento di attività e la prestazione di servizi di prevenzione del disagio giovanile, socio-educativi, scolastici, parascolastici, sportivi, culturali, ricreativi, di collegamento della realtà giovanile con il mondo del lavoro, di aiuto allo studio e di prevenzione della dispersione scolastica, di assistenza ai portatori di handicap, di accoglienza anche in strutture proprie o di terzi a qualsiasi titolo possedute e di solidarietà verso le persone svantaggiate;*
- *la promozione e l'organizzazione di iniziative culturali di sensibilizzazione della comunità e di sostegno della responsabilità educative della famiglia. La Cooperativa può svolgere ogni altra attività connessa al perseguimento degli scopi sociali, nonché compiere tutte le operazioni, comprese quelle societarie straordinarie, consentite dalle norme vigenti, ritenute necessarie o utili per la realizzazione dell'oggetto sociale o, comunque, sia direttamente o indirettamente attinenti al medesimo.*

### Mission

La Nuova Scuola è nata e continua ad operare per offrire una continuità educativa integrale in tutte le sue dimensioni al bambino, all'adolescente e al ragazzo, dal Nido d'Infanzia al Liceo, in un costante rapporto che si potrebbe definire "alleanza educativa" con le famiglie. Ciò nella consapevolezza che l'ipotesi educativa patrimonio e frutto dell'esperienza cristiana, che è all'origine della nascita della Nuova Scuola e che ha illuminato e sta illuminando chi vi opera, possa rappresentare sempre e comunque un bene per tutti i nostri utenti e per il territorio.

## Vision

La promozione di un modello di educazione globale della persona in tutte le sue dimensioni per permettere una "crescita armonica", l'attenzione ad ogni necessità, attitudine, difficoltà e aspirazione. Ciò verrà perseguito attraverso il consolidamento del corpo insegnante, il miglioramento dei servizi complessivi ed il potenziamento degli investimenti.

## *Storia e numeri della scuola*

9.6.1978	Costituzione della Cooperativa
Settembre 1978	Avvio Scuola dell'Infanzia, Scuola Primaria e Scuola Secondaria di I grado
Settembre 1984	Avvio Liceo Linguistico poi chiuso nel 1993
Settembre 1987	Avvio Liceo Classico "Gian Luigi Storoni"
Settembre 2000	Avvio Centro per l'Infanzia "Cilla"
Settembre 2004	Avvio Liceo Scientifico "Enzo Piccinini"
Settembre 2007	Avvio Sezione Sperimentale Primavera "La Nuova Scuola"

## Struttura, Governo, Amministrazione

La Cooperativa è costituita da tre organi fondamentali: l'Assemblea dei Soci, il Consiglio di Amministrazione e l'organo di controllo.

### Soci



## Consiglio di Amministrazione

Il Consiglio di Amministrazione è composto da 6 membri. Il Consiglio di Amministrazione in carica al 31 agosto 2020 è stato nominato con atto del 20 gennaio 2020.

Il Consiglio di Amministrazione ha eletto al suo interno il Presidente ed il Vicepresidente che hanno assunto anche la funzione di legale rappresentante dell'Ente.

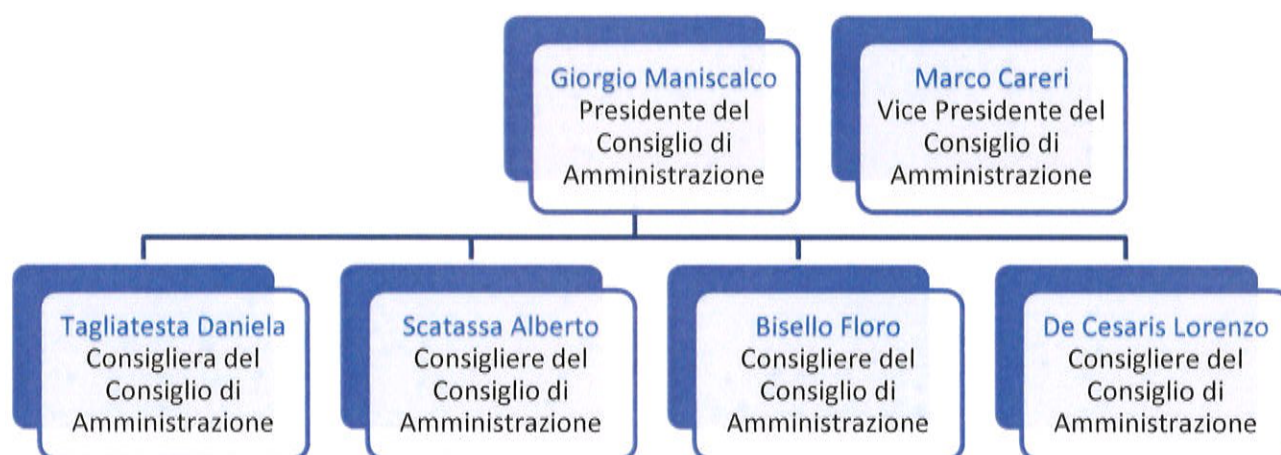

## Relazioni sulla vita associativa – Assemblea dei Soci e Consiglio di Amministrazione

L'Assemblea dei Soci può riunirsi in assemblea ordinaria o straordinaria. L'assemblea ordinaria deve riunirsi almeno una volta nel corso dell'esercizio sociale al fine di approvare il bilancio e deliberare sulla destinazione del risultato di esercizio. Oltre all'approvazione del bilancio l'assemblea dei soci ha il compito di deliberare circa:

- la nomina e l'eventuale revoca delle cariche sociali;
- la misura degli eventuali emolumenti da corrispondersi agli Amministratori, non soci per la loro attività collegiale e la retribuzione annuale dei Sindaci;
- l'approvazione dei regolamenti attuativi del presente statuto;
- la deliberazione sulla responsabilità degli amministratori e dei sindaci;
- la costituzione di fondi per lo sviluppo tecnologico o per la ristrutturazione o il potenziamento aziendale;
- su proposta del Consiglio di Amministrazione, l'adozione di procedure di programma pluriennale finalizzati allo sviluppo e all'ammodernamento aziendale;
- le modificazioni dell'atto costitutivo e dello statuto;
- lo scioglimento anticipato della Cooperativa;
- la nomina e i poteri dei liquidatori;

- la decisione di compiere operazioni che comportano una sostanziale modificazione dell'oggetto sociale o una rilevante modificazione dei diritti dei soci;
- gli altri oggetti attinenti alla gestione sociale riservati alla sua competenza dalla legge e dal presente statuto o sottoposti al suo esame dagli amministratori

Nel corso dell'ultimo esercizio 2019-2020 l'assemblea dei soci si è validamente riunita rispettivamente il 9 dicembre 2019 ed il 20 gennaio 2020:

Il Consiglio di Amministrazione è investito di tutti i più ampi poteri per l'amministrazione ordinaria e straordinaria della Cooperativa ed assume tutte le decisioni nei limiti di quanto previsto dalla vigente legislazione e dallo statuto.

Il Consiglio di Amministrazione nell'esercizio 2019-2020 ha tenuto n. 11 incontri, come da verbali redatti nelle seguenti date:

4 novembre e 9 dicembre del 2019,  
20 gennaio, 11 febbraio, 3 e 24 marzo, 30 aprile, 19 maggio, 1° e 24 giugno e 20 luglio del 2020,

### **Organo di Controllo**

Il Collegio Sindacale ha il compito di vigilare sull'osservanza della normativa vigente, sul rispetto di quanto previsto nello Statuto e sui principi di corretta amministrazione. Come previsto dalla legislazione vigente, il Collegio Sindacale in carica al 31 agosto 2020 è stato nominato dall'assemblea dei soci del 9 dicembre 2019 e rimarrà in carica fino all'approvazione del bilancio dell'esercizio 2021-2022.

Presidente del Collegio Sindacale è il Dr. Marco Franzoni, Sindaci effettivi sono il Dr. Matteo Fosca e la D.ssa Simona Corsini. Sindaci Revisori supplenti sono il Dr. Eros Battistoni ed il Dr. Roberto Pierleoni.

### **Principali stakeholders: portatori di interesse esterni (finanziatori, fornitori, enti e istituzioni, realtà del territorio) portatori di interesse interni (alunni e famiglie, lavoratori, CDA, soci).**

Le Amministrazioni Locali, sia a livello Comunale che Regionale partecipano alla vita delle Scuole, anche attraverso finanziamenti e/o convenzioni attraverso le quali permettono alle scuole di svolgere le loro attività. Gli uffici territoriali del Ministero dell'Istruzione, Ufficio scolastico Regionale e Provinciale collaborano fornendo costante supporto circa gli aspetti normativi, iniziative formative e svolgendo una funzione ispettiva, generalmente costruttiva e positiva.

Nel corso della prima parte dell'anno scolastico i Docenti e gli Studenti hanno proposto alla città eventi culturali pubblici ed hanno promosso progetti specifici tra cui:

1. Rassegna corale: nell'ambito del Progetto di formazione coreutica, in prossimità del Natale, gli studenti hanno potuto curare con incontri specifici la loro preparazione coreutica per presentare la rassegna dei canti nel recital di Natale 2019.
2. Allestimento di una Mostra pubblica nella quale studenti e docenti hanno svolto il compito di "guide" ai numerosi visitatori (tra cui: scolaresche, autorità, gruppi e comunità):
3. Mostra "Francesco e il Sultano: 1219 – 2019 - L'incontro sull'altra riva" esposta dal 20 novembre al 4 dicembre 2019, nella Sala Laurana, al piano terra del Palazzo della Prefettura nella Sala Laurana della Prefettura con un convegno di presentazione tenutosi il 22 novembre presso il Salone Metaurense;

4. Incontro dal titolo "Educare è un'impresa. L'impresa di educare è formare", tenutosi il 14 novembre 2019, con gli imprenditori locali e autorità civili, organizzato in collaborazione con Assindustria Pesaro. Ha visto la partecipazione come relatori di ex-studenti de "La Nuova Scuola" ormai inseriti da vari anni nel modo dell'imprenditoria e del lavoro in tutto il mondo.
5. Progetto "adotta un sentiero". Dopo il grave incendio del 2017, l'Ente Parco San Bartolo di Pesaro ha avviato un progetto di riqualifica del territorio, cui abbiamo partecipato con l'adozione di un sentiero, chiamato "Laudato si', mi' Signore", dall'enciclica di Papa Francesco. Sono stati attivati corsi interni per mini-guide e visite guidate, compatibilmente con le disposizioni del Covid-19.
6. Progetto "La Nuova Scuola green". Agire ed educare per custodire il creato. Dall'inizio dell'anno scolastico 2019/20 è stato attivato un percorso che ha comportato l'eliminazione della plastica nella somministrazione dei pasti (adozione di monouso compostabile e installazione di distributori di acqua), corsi di formazione per la corretta differenziazione dei rifiuti, utilizzo energia verde con fornitore di energia elettrica da fonti rinnovabili.

A febbraio 2020 è intervenuta l'emergenza Covid-19 con le relative restrizioni. Di fronte all'impossibilità di organizzare la formazione in presenza, il Consiglio di Amministrazione ha assunto una posizione chiara:

- a) Ha fornito in tutti i modi possibili il massimo del servizio educativo. Il riscontro avuto da parte di tutto il Personale è stato straordinario, nessuno dei dipendenti si è sottratto alla propria responsabilità.
- b) Ha chiesto a tutti i Genitori di concorrere e di condividere questa scelta con la propria disponibilità
- c) Ha utilizzato tutti gli strumenti e le risorse disponibili per mettere le basi di una continuità didattica e al tempo stesso sociale
- d) Ha deciso di prepararsi in tutti i modi possibili e con anticipo alla ripresa delle attività in presenza
- e) Ha anticipato l'apertura dei servizi di due settimane rispetto al calendario regionale, venendo incontro alle esigenze delle famiglie dei bambini del Centro per l'Infanzia, Primavera e Scuola dell'Infanzia
- f) Ha programmato e realizzato investimenti tesi a permettere la riapertura in condizioni di sicurezza, di flessibilità anche con diversificazione degli ingressi che, da uno, sono diventati otto.

La situazione ha richiesto una intensificazione della responsabilità gestionale. Le riunioni del Consiglio di Amministrazione sono state più frequenti. Le documentazioni nei verbali dettagliano anche l'attività di interlocuzione coi genitori e coi dipendenti.

La realizzazione di tali decisioni ha comportato colloqui intensi e personali con famiglie che hanno chiesto di ridurre la quota di frequenza, tanto da far registrare una significativa diminuzione degli incassi delle quote scolastiche. Gli investimenti realizzati hanno visto l'intervento di genitori e fornitori generosi e disponibili a ricostruire insieme.

L'utilizzo dello strumento di Fondo Integrazione Salariale (F.I.S.), la flessibilità retributiva e la gestione ferie che è stata sempre ispirata al minor danno possibile al personale, hanno trovato un grandissimo riscontro in tutto il personale. D'altra parte il Consiglio di Amministrazione ha deliberato un'integrazione dello stipendio garantito dal regime di F.I.S. sempre nello spirito di trovare un equilibrio tra i bisogni dell'Opera e quelli del personale dipendente.

Questo modo di affrontare la crisi ha costituito un esempio di costruttività e di speranza anche in condizioni difficili e incerte per tutti coloro che hanno frequentato la Nuova Scuola e che hanno avuto notizia di questa posizione umana. Si è creata quindi nella realtà cittadina, e non solo, un'eco che sta dando riscontri positivi

nella raccolta di iscrizioni per l'anno 2020/2021, tanto che in questo primo trimestre si è registrato un incremento di iscritti in corso d'anno. Segnali positivi stanno arrivando anche rispetto alle iscrizioni per l'a.s. 2021/2022.

La fine dell'a.s. 2019/2020 e l'inizio dell'a.s. 2020/2021 hanno registrato una inversione di tendenza molto significativa, contrassegnata da maggior realismo e meno ideologia. Sono arrivati infatti contributi della Regione Marche per l'affronto dell'emergenza Covid. Il Governo ha stanziato una cifra significativa per le scuole Paritarie, in aggiunta al contributo ordinario. Inoltre, anche se di competenza dell'a.s. 2020/21, la Conferenza Episcopale Italiana ha deciso di elargire sussidi consistenti a famiglie con ISEE sotto i 25.000 €, per tutti gli studenti frequentanti le Scuole Secondarie Paritarie. Tali segnali di apertura nel sistema sociale si riscontrano sul versante dei Genitori, non più frenati da uno schematismo ideologico nella scelta educativa; delle Istituzioni, pronte a sostenere presenze oggettivamente significative nel territorio; della Chiesa che, in ottica pienamente sussidiaria e in assenza di legislazione a favore della scuola Paritaria, ha deciso di sostenere pubblicamente e in modo significativo direttamente le famiglie delle Scuole Paritarie.

Queste aperture permettono di sostenere la politica già adottata dalla Nuova Scuola di sostegno attraverso le borse di solidarietà alle famiglie bisognose, numerose o con redditi bassi confidando che gli aiuti sopra dettagliati diventino stabili nel tempo e non solo legati all'eccezionalità del momento.

## Personale che opera nella Nuova Scuola

### Numero totale/qualifica

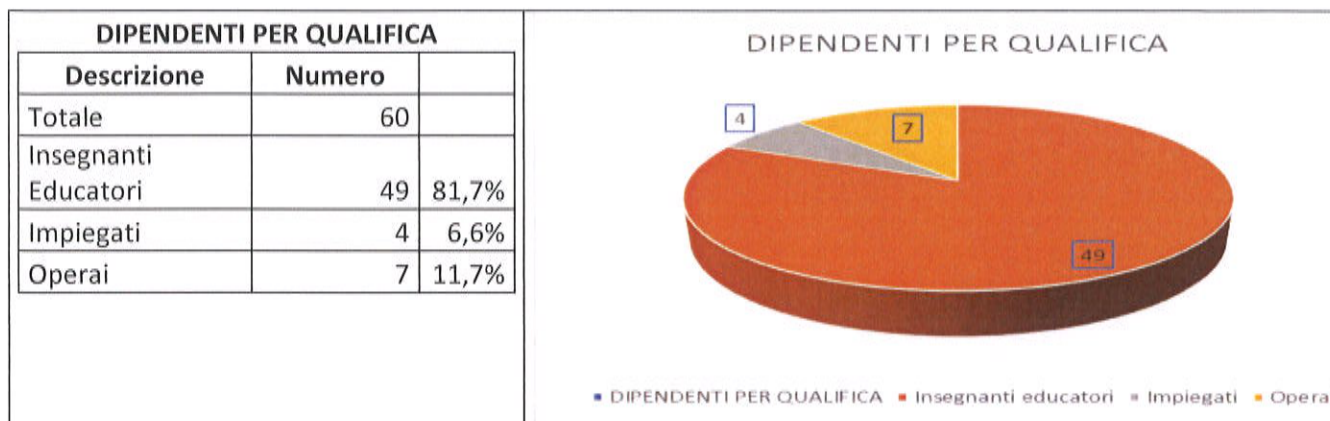

### Tipologia contratto (tempo determinato / indeterminato)

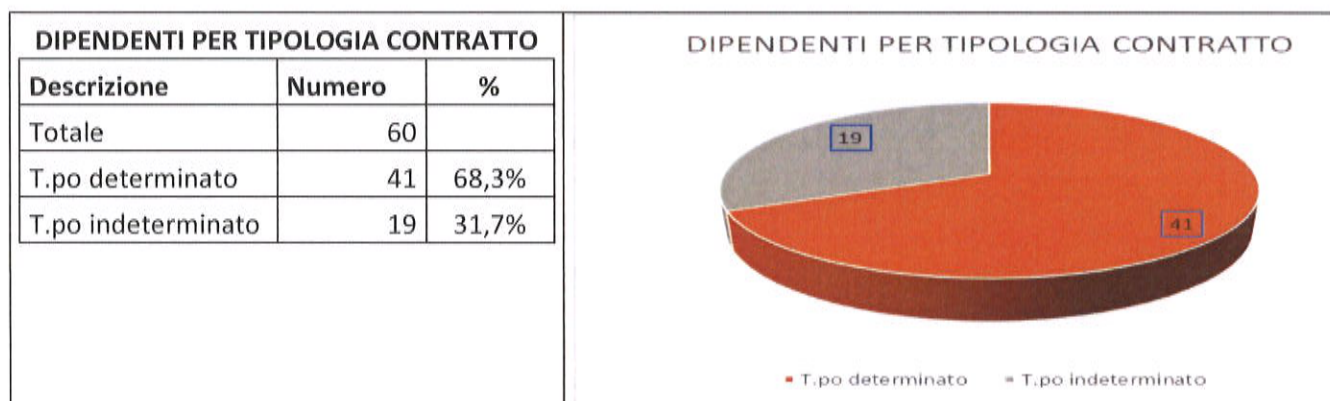

### Età

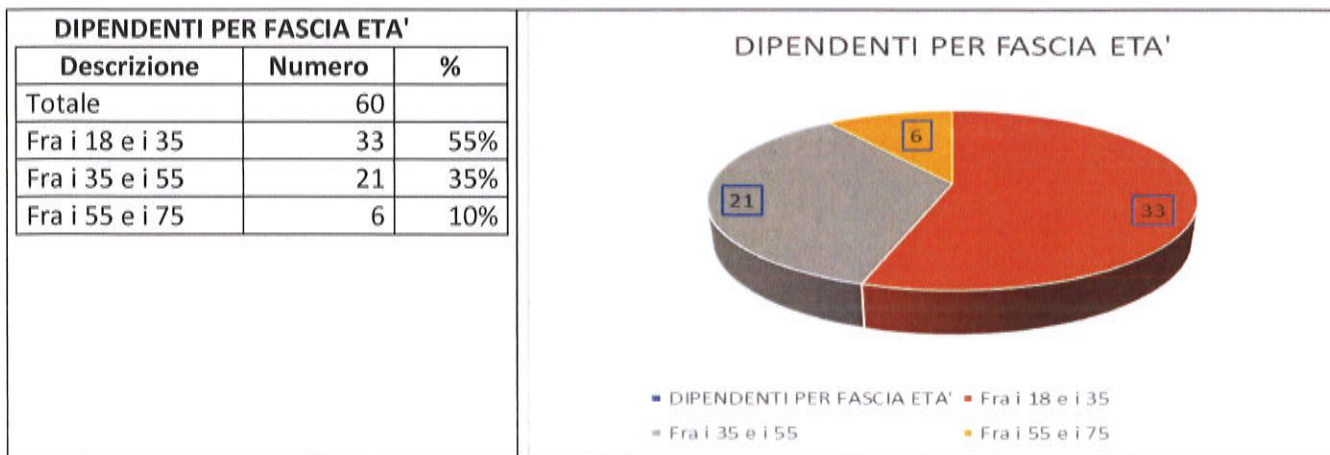

### Titolo di studio

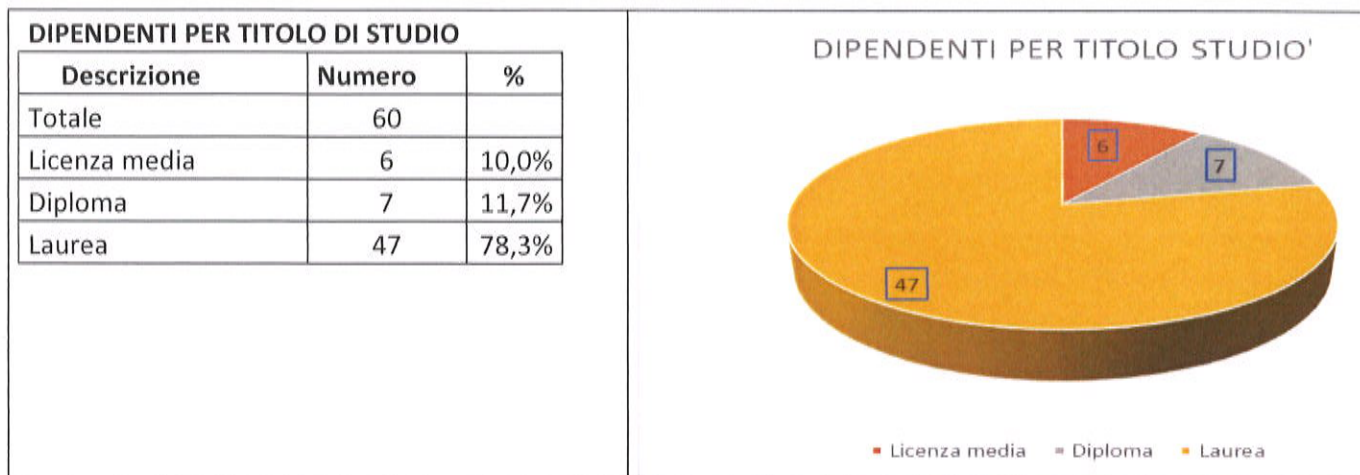

### Maschi / Femmine

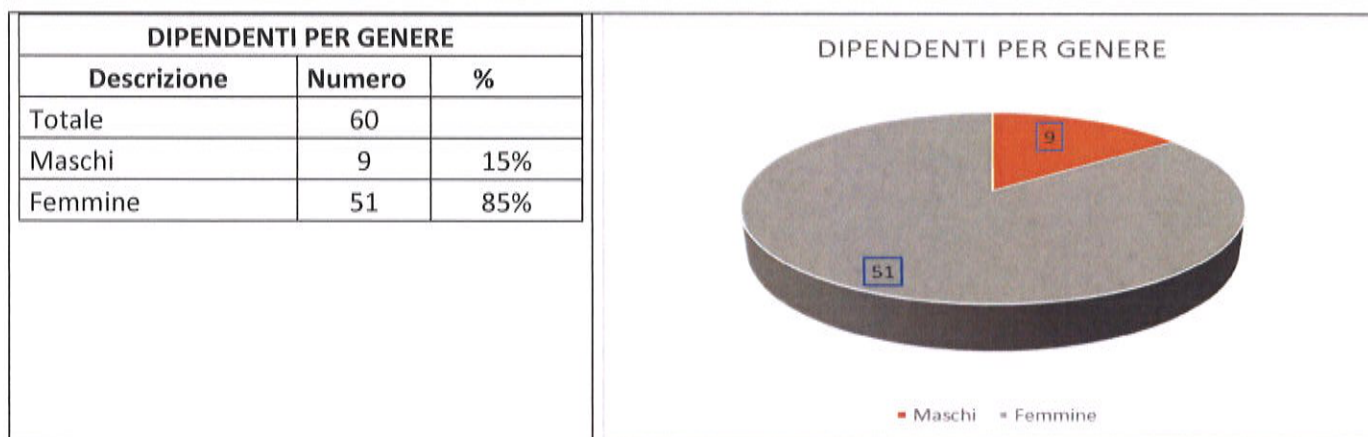

## Obiettivi e attività

### Obiettivi dell'esercizio e obiettivi formativi

Gli **obiettivi formativi** sono innanzitutto quelli che la Cooperativa si prefigge nell'ambito della propria attività ordinaria e cioè quelli rivolti alla propria utenza, in particolare agli alunni ma, più in generale, alle loro famiglie.

La Cooperativa promuove la formazione professionale del personale e non solo nel senso di "aggiornamento" professionale quanto invece come completa maturazione lavorativa, soddisfazione professionale e di carriera. Essendo la maggioranza del personale dipendente di genere femminile, uno degli obiettivi è quello di migliorare le condizioni del lavoro femminile e aumentarne il tasso di occupazione.

- Rendere ancor più competenti ed efficienti i servizi educativi gestiti
- valorizzare l'esperienza gestionale del privato sociale, non in contrapposizione alla scuola statale, ma nel contesto di una concorrenza virtuosa che garantisca libertà educativa alle famiglie
- Assicurare una pluralità di servizi e una eccellente formazione per i bambini e i ragazzi

### Utenza

Di seguito i dettagli degli iscritti alla Nuova Scuola nell'anno scolastico 2019-2020.

ISCRITTI anno scolastico	2019 / 2020	Totale	324
<b>LICEI CLASSICO "G.L. STORONI" e SCIENTIFICO "E. PICCININI" - LA NUOVA SCUOLA</b>			<b>75</b>
	1a Superiore articolata	12	
	2a Superiore articolata	22	
	3a Superiore articolata	10	
	4a Superiore articolata	15	
	5a Superiore articolata	16	
<b>LICEO SCIENTIFICO "ENZO PICCININI - LA NUOVA SCUOLA"</b>			<b>48</b>
	I Liceo	8	
	II Liceo	14	
	III Liceo	6	
	IV Liceo	8	
	V Liceo	12	
<b>LICEO CLASSICO "G.L. STORONI - LA NUOVA SCUOLA"</b>			<b>27</b>
	IV Ginnasio	4	
	V Ginnasio	8	
	I Liceo	4	
	II Liceo	7	
	III Liceo	4	
<b>SECONDARIA DI I° "E. CAMPANINI - LA NUOVA SCUOLA"</b>			<b>49</b>
	1a Classe	15	
	2a Classe	23	
	3a Classe	11	
<b>SCUOLA PRIMARIA "S. MARIA DEL PORTO - LA NUOVA SCUOLA"</b>			<b>92</b>
	1a Classe	20	
	2a Classe	21	
	3a Classe	18	
	4a Classe	15	
	5a Primaria	18	
<b>SCUOLA DELL'INFANZIA "S. TERESA DEL BAMBIN GESU' - LA NUOVA SCUOLA"</b>			<b>78</b>
	I Sezione - M.a Sara Brugnoli	18	
	II Sezione - M.a Anna Chiara Marchioni	19	
	III Sezione - M.a Melissa Fraternali F.	24	
	IV Sezione - Bachi Beatrice	17	
<b>SEZIONE PRIMAVERA "LA NUOVA SCUOLA"</b>			<b>16</b>
	I Sezione Primavera	16	
<b>CENTRO PER L'INFANZIA "CILLA - LA NUOVA SCUOLA"</b>			<b>14</b>
	I Sezione Nido	14	

## **Attività**

*Oltre al programma ordinario nell'anno scolastico 2019-2020 sono state promosse le seguenti attività:*

- Inserimento della madrelingua inglese alla Scuola Primaria, alla Scuola dell'Infanzia e alla Secondaria di 1° grado, oltre all'implementazione dell'orario di lezione di lingua inglese ai Licei, anche in proiezione della Certificazione Cambridge;
- avviamento di corsi e lezioni in lingua inglese (CLIL);
- introduzione della lingua spagnola (facoltativa) nel biennio dei Licei;
- stipulata la convenzione con genitori dell'Associazione SOS Family a sostegno delle loro esigenze educative e didattiche;
- è proseguita l'attivazione del servizio di assistenza allo studio pomeridiano per gli studenti delle Secondarie di 1° fino alle 16.30 e il servizio mensa;
- è proseguita l'attivazione del prolungamento del servizio pomeridiano fino alle ore 17 per la Scuola Primaria, per la Scuola dell'Infanzia e della Sezione Primavera, per rispondere al bisogno di genitori che terminano il lavoro dopo le ore 16.30;
- partecipazione degli studenti della Scuola Secondaria di 1° grado al Campionato di Giornalismo de "Il Resto del Carlino"

## Situazione Economico-Finanziaria

**L'assetto patrimoniale** Il patrimonio netto al 31/08/2020 si compone come di seguito indicato:

Capitale sociale	€ 2.507
Riserva legale	€ 380.683
Altre Riserve	€ 654.129
Perdita Esercizio	€ (17.361)
<b>Totale patrimonio netto</b>	<b>€ 1.019.628</b>

### Posizione Finanziaria

POSIZIONE FINANZIARIA NETTA	al 31-8-2020	al 31-8-2019	Variazione
Crediti esigibili entro l'esercizio successivo	570.791	597.740	(26.949)
Disponibilità liquide	454.025	314.212	139.813
Debiti esigibili entro esercizio successivo	-217.578	-197.873	19.705
<b>Posizione Finanziaria Netta a Breve Termine</b>	<b>807.238</b>	<b>714.079</b>	<b>93.159</b>
Crediti esigibili oltre l'esercizio successivo	414.966	474.966	(60.000)
<b>FONDO TRATTAMENTO DI FINE RAPPORTO</b>	<b>222.200</b>	<b>211.242</b>	<b>10.958</b>
<b>Posizione Finanziaria Netta a Medio-Lungo Termine</b>	<b>192.766</b>	<b>263.724</b>	<b>(70.958)</b>
<b>POSIZIONE FINANZIARIA NETTA</b>	<b>1.000.004</b>	<b>977.803</b>	<b>22.201</b>

### Costi di Gestione per tipologia

Costi di Gestione	al 31-8-2020	al 31-8-2019	Variazione
Per materie prime, sussidiarie e di consumo	43.852	66.350	(22.498)
Per servizi	183.342	237.669	(54.327)
Per godimento beni di terzi	164.500	163.382	1.118
Per il personale	882.895	1.111.919	(229.024)
10) Ammortamenti e svalutazioni	33.987	42.194	(8.207)
14) Oneri diversi di gestione	11.713	48.705	(36.992)
<b>TOTALE</b>	<b>1.320.289</b>	<b>1.670.219</b>	<b>-349.930</b>

### Proventi per tipologia

Proventi	al 31-8-2020	al 31-8-2019	Variazione
Proventi Rette	708.919	870.578	(161.659)
Proventi Contributi	504.055	379.361	124.694
Proventi Donazioni	97.236	399.956	(302.720)
Proventi Finanziari e Straordinari	3.445	17.421	(13.976)
<b>TOTALE</b>	<b>1.313.655</b>	<b>1.667.316</b>	<b>(353.661)</b>

## Contributi pubblici e Liberalità

### RENDICONTO DEI CONTRIBUTI DA ENTI PUBBLICI PERCEPITI NELL'ANNO 01/09/2019 31/08/2020

Soggetto ricevente	Ente erogante	Importo incassato	data incasso	Tipologia
Coop. Sociale La Nuova Scuola S.C. ONLUS CF:80032950414	Ministero Istruzione, Università e Ricerca- U.S.R.Marche	<b>3.762,22 €</b>	4/10/2019	Contributo Ministeriale Scuola Sec. II° Paritaria - Liceo Scientifico
Coop. Sociale La Nuova Scuola S.C. ONLUS CF:80032950414	Ministero Istruzione, Università e Ricerca- U.S.R.Marche	<b>19.969,17 €</b>	4/10/2019	Contributo Ministeriale Scuola Secondaria di I° Paritaria
Coop. Sociale La Nuova Scuola S.C. ONLUS CF:80032950414	Ministero Istruzione, Università e Ricerca- U.S.R.Marche	<b>40.351,71 €</b>	4/10/2019	Contributo Ministeriale Scuola dell'Infanzia Paritaria
Coop. Sociale La Nuova Scuola S.C. ONLUS CF:80032950414	Ministero Istruzione, Università e Ricerca- U.S.R.Marche	<b>98.645,91 €</b>	4/10/2019	Contributo Ministeriale Scuola Primaria Paritaria
Coop. Sociale La Nuova Scuola S.C. ONLUS CF:80032950414	Ministero Istruzione, Università e Ricerca- U.S.R.Marche	<b>804,61 €</b>	16/10/2019	Contributo Ministeriale Scuola dell'Infanzia Paritaria
Coop. Sociale La Nuova Scuola S.C. ONLUS CF:80032950414	Ministero Istruzione, Università e Ricerca- U.S.R.Marche	<b>1.164,40 €</b>	16/10/2019	Contributo Ministeriale Scuola Sec. II° Paritaria - Liceo Scientifico
Coop. Sociale La Nuova Scuola S.C. ONLUS CF:80032950414	Ministero Istruzione, Università e Ricerca- U.S.R.Marche	<b>3.457,64 €</b>	16/10/2019	Contributo Ministeriale Scuola Primaria Paritaria
Coop. Sociale La Nuova Scuola S.C. ONLUS CF:80032950414	Ministero Istruzione, Università e Ricerca- U.S.R.Marche	<b>510,00 €</b>	21/11/2019	Contributo Ministeriale Scuola Secondaria di II° Paritaria
Coop. Sociale La Nuova Scuola S.C. ONLUS CF:80032950414	Ministero Istruzione, Università e Ricerca- U.S.R.Marche	<b>503,84 €</b>	3/12/2019	Contributo Ministeriale Scuola Secondaria di I° Paritaria
Coop. Sociale La Nuova Scuola S.C. ONLUS CF:80032950414	Ministero Istruzione, Università e Ricerca- U.S.R.Marche	<b>2.015,36 €</b>	3/12/2019	Contributo Ministeriale Scuola Secondaria di I° Paritaria
Coop. Sociale La Nuova Scuola S.C. ONLUS CF:80032950414	Ministero Istruzione, Università e Ricerca- U.S.R.Marche	<b>22.476,95 €</b>	3/12/2019	Contributo Ministeriale Scuola dell'Infanzia Paritaria
Coop. Sociale La Nuova Scuola S.C. ONLUS CF:80032950414	Comune di Pesaro	<b>54.948,32 €</b>	3/12/2019	Contributo Ministeriale Scuola Primaria Paritaria
Coop. Sociale La Nuova Scuola S.C. ONLUS CF:80032950414	Ministero Istruzione, Università e Ricerca- U.S.R.Marche	<b>262,42 €</b>	4/12/2019	Contributo Ministeriale Scuola Sec. II° Paritaria - Liceo Classico e Scientifico
Coop. Sociale La Nuova Scuola S.C. ONLUS CF:80032950414	Ministero Istruzione, Università e Ricerca- U.S.R.Marche	<b>321,63 €</b>	20/4/2020	Contributo Ministeriale Scuola Sec. II° Paritaria - Liceo Classico e Scientifico

Bilancio Sociale 2019/2020 -- Coop. Sociale "La Nuova Scuola" Società Cooperativa

Via Napoli, 40 - 61121 PESARO - Tel. 0721-40.00.28 [www.lanuovascuola.it](http://www.lanuovascuola.it) P.E.O: info@lanuovascuola.it P.E.C.: lanuovascuola@cert.ipoint.it  
Codice Fiscale 80032950414 - Partita I.V.A 00394850416 - Numero REA PS - 77112 - Albo Società Cooperative nr. A124168

Coop. Sociale La Nuova Scuola S.C. ONLUS CF:80032950414	Ministero Istruzione, Università e Ricerca- U.S.R.Marche	<b>337,80 €</b>	30/6/2020	Contributo Ministeriale Straordinario / Sanificazione Covid Liceo Classico e Scientifico
Coop. Sociale La Nuova Scuola S.C. ONLUS CF:80032950414	Ministero Istruzione, Università e Ricerca- U.S.R.Marche	<b>220,70 €</b>	14/8/2020	Contributo Ministeriale Straordinario / Sanificazione Covid Secondaria I°
Coop. Sociale La Nuova Scuola S.C. ONLUS CF:80032950414	Ministero Istruzione, Università e Ricerca- U.S.R.Marche	<b>346,81 €</b>	14/8/2020	Contributo Ministeriale Straordinario / Sanificazione Covid Scuola dell'Infanzia
Coop. Sociale La Nuova Scuola S.C. ONLUS CF:80032950414	Ministero Istruzione, Università e Ricerca- U.S.R.Marche	<b>414,37 €</b>	14/8/2020	Contributo Ministeriale Straordinario / Sanificazione Covid Scuola Primaria
Coop. Sociale La Nuova Scuola S.C. ONLUS CF:80032950414	Ministero Istruzione, Università e Ricerca- U.S.R.Marche	<b>38.491,37 €</b>	24/8/2020	Contributo Ministeriale Scuola dell'Infanzia Paritaria
Coop. Sociale La Nuova Scuola S.C. ONLUS CF:80032950414	Ministero Istruzione, Università e Ricerca- U.S.R.Marche	<b>95.146,04 €</b>	24/8/2020	Contributo Ministeriale Scuola Primaria Paritaria
Coop. Sociale La Nuova Scuola S.C. ONLUS CF:80032950414	Ministero Istruzione, Università e Ricerca- U.S.R.Marche	<b>2.268,24 €</b>	27/8/2020	Contributo Ministeriale Scuola Sec. II° Paritaria - Liceo Classico
Coop. Sociale La Nuova Scuola S.C. ONLUS CF:80032950414	Ministero Istruzione, Università e Ricerca- U.S.R.Marche	<b>6.237,66 €</b>	27/8/2020	Contributo Ministeriale Scuola Sec. II° Paritaria - Liceo Scientifico
Coop. Sociale La Nuova Scuola S.C. ONLUS CF:80032950414	Ministero Istruzione, Università e Ricerca- U.S.R.Marche	<b>18.117,59 €</b>	27/8/2020	Contributo Ministeriale Scuola Secondaria di I° Paritaria
Coop. Sociale La Nuova Scuola S.C. ONLUS CF:80032950414	Regione Marche	<b>31.609,48 €</b>	3/8/2020	MISURA 24- CONTRI BUTI A SCUOLE DELL'INFANZIA PARITARIE
Coop. Sociale La Nuova Scuola S.C. ONLUS CF:80032950414	Regione Marche	<b>5.000,00 €</b>	3/8/2020	MISURA 25- CONTRIBUTI A SCUOLE PRIMARIE PARITARIE
Coop. Sociale La Nuova Scuola S.C. ONLUS CF:80032950414	Regione Marche	<b>5.000,00 €</b>	3/8/2020	MISURA 26 CONTRIBUTO ALLE SCUOLE PARITARIE DI I E II GRADO LICEO CLASSICO
Coop. Sociale La Nuova Scuola S.C. ONLUS CF:80032950414	Regione Marche	<b>5.000,00 €</b>	3/8/2020	MISURA 26 CONTRIBUTO ALLE SCUOLE PARITARIE DI I E II GRADO LICEO SCIENTIFICO
Coop. Sociale La Nuova Scuola S.C. ONLUS CF:80032950414	Regione Marche	<b>5.000,00 €</b>	3/8/2020	MISURA 26 CONTRIBUTO ALLE SCUOLE PARITARIE DI I E II GRADO SECONDARIA DI I°

Coop. Sociale La Nuova Scuola S.C. ONLUS CF:80032950414	Regione Marche	<b>11.879,12 €</b>	21/7/2020	MISURA 22 - SERVIZI EDUCATIVI 0-3-ANNI
Coop. Sociale La Nuova Scuola S.C. ONLUS CF:80032950414	Agenzia delle Entrate - CINQUE PER MILLE	<b>26.416,21 €</b>	30/7/2020	Entrate dal 5 per mille E.F. 2016
Coop. Sociale La Nuova Scuola S.C. ONLUS CF:80032950414	Ministero Istruzione, Università e Ricerca- U.S.R.Marche attraverso Comune di Pesaro	<b>9.029,29 €</b>	22/1/2020	Contributo MIUR per Sezione Primavera
Coop. Sociale La Nuova Scuola S.C. ONLUS CF:80032950414	Agenzia delle Entrate	<b>2.864,00 €</b>	27/6/2020	Contributo Straordinario emergenza Covid ART. 25 DL N. 34 DEL 2020 / aprile 2020
Coop. Sociale La Nuova Scuola S.C. ONLUS CF:80032950414	Comune di Pesaro	<b>14.484,75 €</b>	18/12/2019	Contributo convenzione Scuola dell'Infanzia
Coop. Sociale La Nuova Scuola S.C. ONLUS CF:80032950414	Comune di Pesaro / REGIONE MARCHE	<b>4.267,79 €</b>	26/5/2020	Fondi 0-6 anni REGIONE MARCHE - Sistema Integrato di Educazione
Coop. Sociale La Nuova Scuola S.C. ONLUS CF:80032950414	Comune di Pesaro	<b>12.836,35 €</b>	18/5/2020	Contributo convenzione Scuola dell'Infanzia
<b>TOTALE PERCEPITO</b>		<b>544.161,75 €</b>		



**Il Presidente**

**Dott. Niccolò Fochesato**

*Niccolò Fochesato*